

## Q000815 ECPA 如何上傳自然人憑證及機關憑證？

### ECPA 如何上傳自然人憑證及機關憑證？

自然人憑證及機關憑證上傳操作方式皆同，唯一不同的是上傳者身分限制不同：

自然人憑證：不設限，只要存在於本局公務人力資料庫中所有現職人員皆可上傳。

機關憑證：除上述條件外，亦須符合 ECPA 系統中定義的人事人員才可上傳。

附註：所謂 ECPA 系統中定義的人事人員：

ECPA 判斷人事人員身分，係依據各機關報送至人事局的人事資料，只要符合下列條件之一，即認定為人事人員：

- 1.表二之【人員區分】欄位為 08 人事人員
- 2.表二之【服務單位】欄位有《人事》字樣(如:人事處、人事室等)
- 3.表二之【兼職性質】欄位為 5:兼辦人事

符合上述條件之一且人員非卸職狀態，則只要將人事資料報送至人事局，入檔後隔天該員即可使用人事服務網之人事專用應用管理系統。

ECPA 憑證上傳操作方式有下列兩種方式(請先將 ECPA 網站加入信任的網站)：

方法一(自然人及機關憑證皆適用)：直接至 ECPA 登入首頁(<https://ecpa.dgpa.gov.tw>)\點按【使用憑證登入】現系統會自動偵測該憑證是否有上傳過，若已上傳則會顯示【請輸入您的 PIN Code】，若無則會顯示【找不到對應的憑證資訊，請依下列步驟完成憑證上傳作業】：畫面如下：

eCPA人事服務網 - Windows Internet Explorer

http://ecpa.cpa.gov.tw/

行政院人事行政局  
eCPA人事服務網

目前線上人數：5  
今日總計人數：8868  
累積上線人數：51700

民國 099 年 01 月 20 日

首頁 最新公告 主題投票 機關組織

公告搜尋 [搜尋]

新手上路  
使用手冊  
個人資料

登入系統...

請輸入帳號 [ ] 登 [ ]

忘記密碼 | 使用憑證登入 [ ]

如果您為第一次登入或使用上有疑問，請先點選這裡。

主題投票

您覺得eCPA人事服務網最應加強的是什麼？

1. 系統穩定性

即時新聞：大陸手機簡訊搞色情曖昧都不行！外傳發現將被「叫停」

找不到對應的憑證資訊，請依下列步驟，完成憑證上傳作業

確定

正式上線

eCPA正式啓用

最新公告 [更多]

- 職缺公告 - 國立南科國際實驗高級中學98學年度第1次職員(教務處助理員)甄選 **HOT**
- 職缺公告 - 臺中市西區大勇國民小學98學年度第2學期第1次代理教師甄選公告 **HOT**
- 一般公告 - 國立臺北藝術大學徵人 事行政專員1人 **HOT**

人事業務連結

行政院業務區	公保業務區	考試院業務區
銓敘部業務區	研考會業務區	全國就業
流感防治資訊	公務人員赴大陸相關資訊	訊息工作站安裝程式

將 ECPA 網站加入信任的網站後成功之訊息

信任的網站

底下為使用自然人憑證上傳畫面：

1.

http://ecpa.cpa.gov.tw/uIAM/Ares\_SSO/SSO\_Login/Token/login.asp - Windows Internet Explorer

http://ecpa.cpa.gov.tw/uIAM/Ares\_SSO/SSO\_Login/Token/login.asp

自然人憑證上傳：請輸入帳號密碼登入

ECPA 帳號: [ ]

ECPA 密碼: [ ]

登入

完成

## 2.請注意此處 ECPA 系統驗證之憑證密碼至少須為 6~8 碼



## 3.



4.



底下為使用機關憑證上傳畫面：

1.

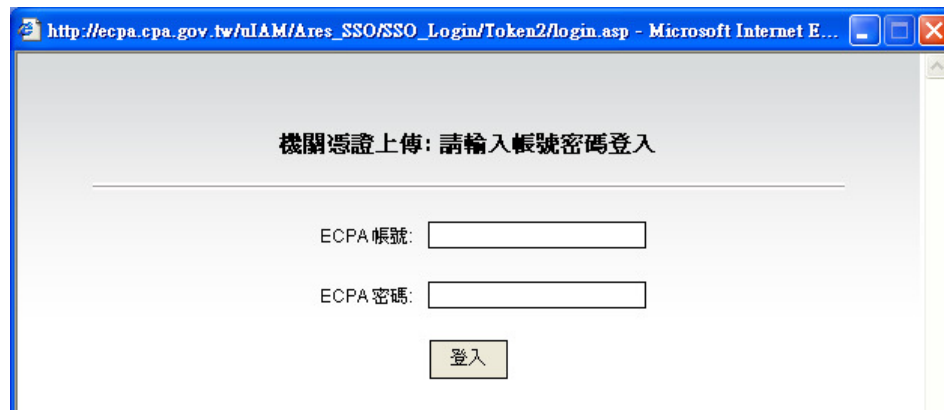

2. 請注意此處 ECPA 系統驗證之憑證密碼至少須為 6~8 碼

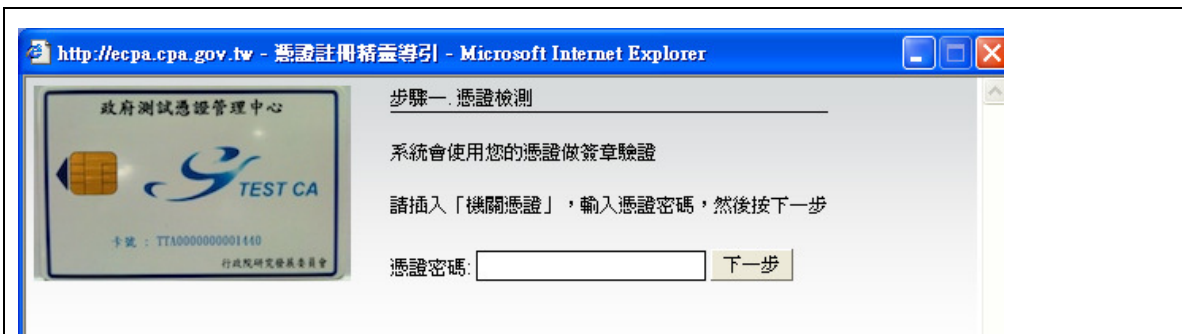

### 3. 紅框處可修改

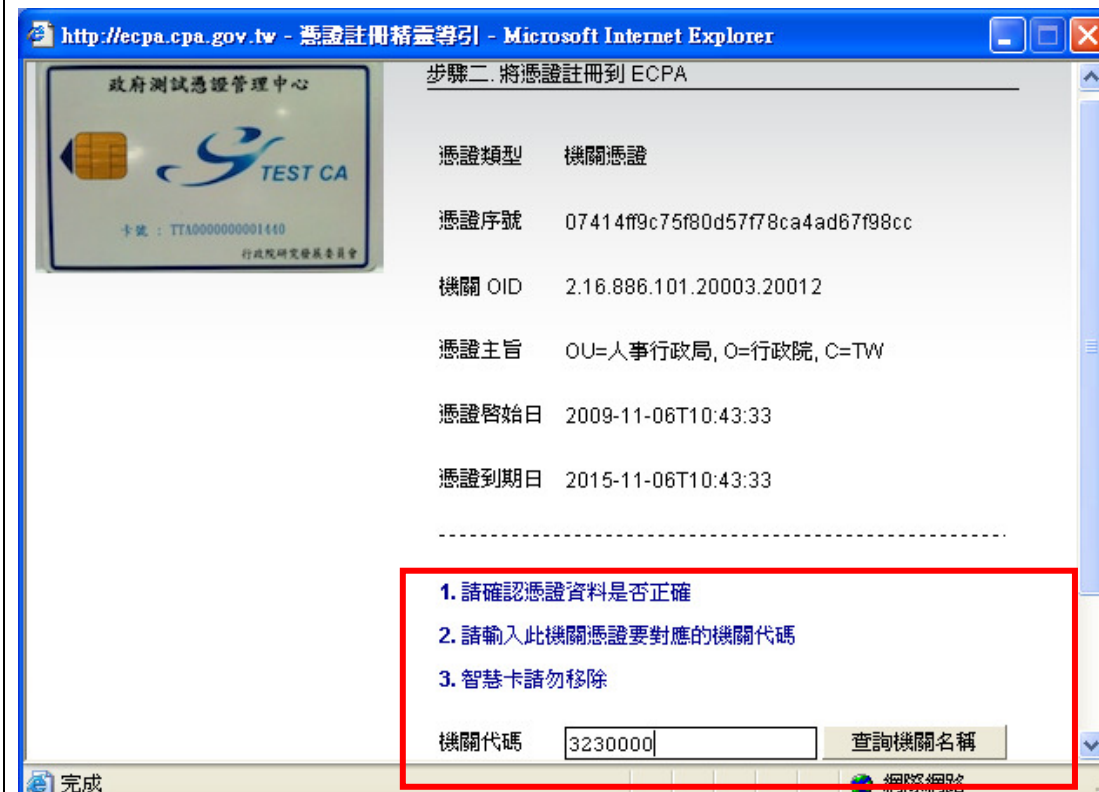

方法二(僅適用於自然人憑證)：先使用 ECPA 帳號密碼登入後，再點按我的專區\自然人憑證上傳，操作畫面如下：

## 自然人憑證上傳

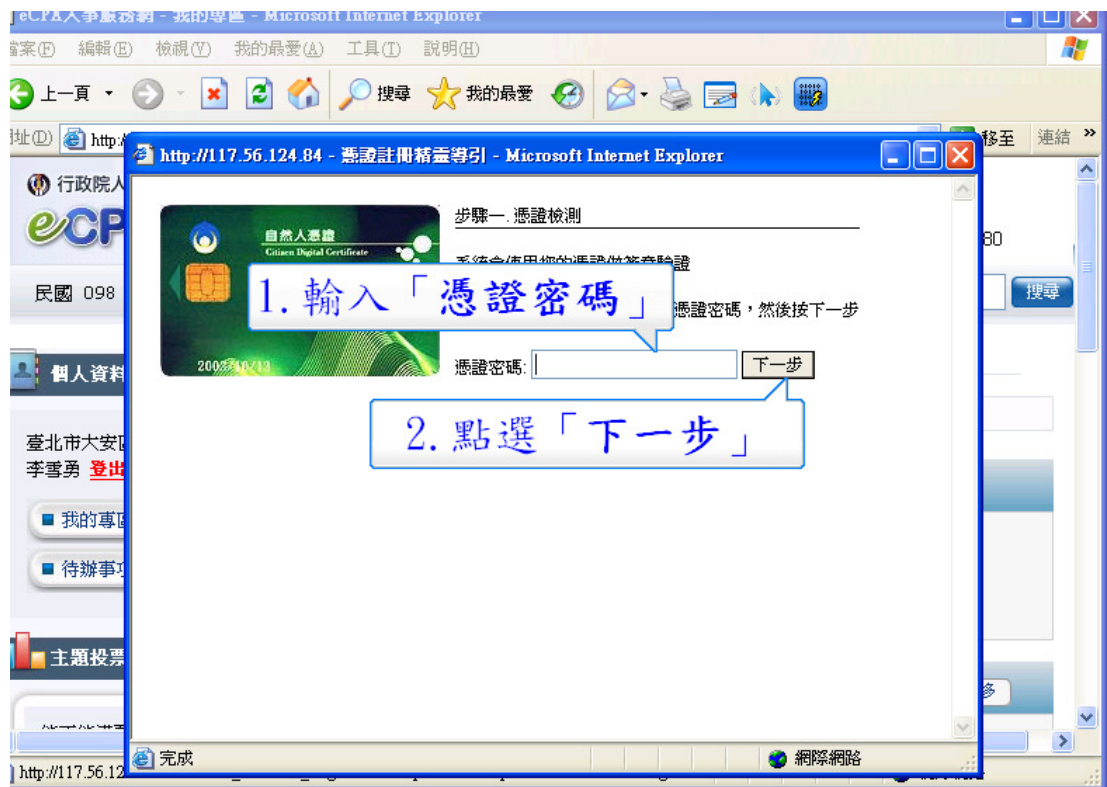



最後完成上傳憑證作業後(無論是自然人或是機關憑證)，日後則皆可依此憑證登入

系統使用，畫面如下：

The image shows two screenshots of the eCPA HR Service Network website. The top screenshot displays the login page with a PIN code entry field and a '登入' (Login) button. A red box labeled '1' highlights the '登入' button. A yellow dialog box prompts the user to enter their PIN code, with a red box labeled '2' pointing to the PIN input field and another red box labeled '3' pointing to the '確定' (Confirm) button. The bottom screenshot shows the '我的專區' (My Area) page, where a red box labeled '1' highlights the '我的專區' button in the left sidebar. A red box labeled '2' highlights the 'A1: 人事資料報送服務網' link in the '應用系統' (Application System) list.

系統使用，畫面如下：

第一張畫面顯示 eCPA 人事服務網的登入頁面。畫面中央有「請輸入您的 PIN Code」的輸入框，旁邊有「確定」和「取消」按鈕。畫面下方有「登入系統...」的提示，並有「請輸入帳號」和「登入」按鈕。畫面右側有「最新公告」欄位，列出多項公告。畫面底部有「人事業務連結」表格，包含行政院業務區、公保業務區、考試院業務區、銓敘部業務區、研考會業務區、全國就業e網、流感防治資訊、公務人員赴大陸相關資訊、訊息工作站安裝程式等連結。

第二張畫面顯示 eCPA 人事服務網的「我的專區」頁面。畫面左側有「我的專區」按鈕，並有「電子頁卡」、「待辦事項」、「應用系統」等選項。畫面中央有「應用系統」列表，包含 A1: 人事資料報送服務網、A3: 公教人員待遇...、C1: 機關薪資及...、個人資料查詢... 等系統。畫面右側有「A. 人事資料填報及考核」列表，包含 A1.1: 人事資料報送查詢(僅供查詢99.1.15前入檔紀錄)、A1: 人事資料報送服務網、A2: 人力資源管理系統、A3: 公教人員待遇管理系統、A4: 調查表系統、A5: 技工工友履歷及鞋衛管理線上填報系統等系統。



